

**LAPORAN**  
**MONEV KEPUASAN BIMBINGAN THESIS**  
**MAGISTER MANAJEMEN UST**  
**TAHUN 2021**



**PROGRAM STUDI MAGISTER MANAJEMEN**  
**FAKULTAS EKONOMI**  
**UNIVERSITAS SARJANAWIYATA TAMANSISWA**  
**YOGYAKARTA**  
**2021**

## HALAMAN PENGESAHAN

1. **Judul** : **Laporan Monev** Kepuasan Bimbingan Thesi:  
Mahasiswa MM tahun 2021
  
2. **Pelaksana GMP**
  - a. Nama Lengkap : Dr. Kusuma Candra Kirana,MM
  - b. NIDN : 0519026801
  - c. Jabatan Struktural : Gugus Mutu Prodi (GMP)
  - d. Program Studi : Magister Manajemen (MM)
  - e. Fakultas : Ekonomi
  - f. HP : 082134385669
  - g. Alamat email : [kusumack\\_192@yahoo.com](mailto:kusumack_192@yahoo.com)  
[kusumack@ustjogja.ac.id](mailto:kusumack@ustjogja.ac.id)
  
3. **Tempat Kegiatan** : Prodi Magister Manajemen (MM)
4. **Waktu Kegiatan** : Juli 2021

Yogyakarta, 13 Juli 2021

Mengesahkan,

Ketua Program Studi MM



Dr. Ambar Lukitaningsih, MM  
NIDN. 0517056501

GMP Prodi MM



Dr. Kusuma Candra Kirana,MM  
NIDN. 0519026801

## **KATA PENGANTAR**

Untuk mengetahui tingkat kepuasan mahasiswa dalam bidang bimbingan thesis dan meningkatkan kinerja dosen dan kualitas thesis maka perlu dibuatkan Laporan Monev Kepuasan Bimbingan Thesis Program Studi di lingkungan Prodi S-2 Magister Manajemen (MM) Universitas Sarjanawiyata Tamansiswa (UST) Yogyakarta. Dari Monev kepuasan bimbingan ini dapat diketahui kekurangan yang ada dan saran dari mahasiswa yang sedang mengerjakan thesis. Dari masukan atau saran yang ada dapat menjadi salah satu pertimbangan dalam pengambilan kebijakan prodi MM UST untuk tahap selanjutnya. Monev ini juga sebagai dasar dalam usaha ketepatan proses pembuatan thesis mahasiswa. Dari hasil Monev ini juga dapat dijadikan dasar untuk perbaikan pelayanan yang diberikan Prodi dalam rangka pencapaian Visi, Misi dan Tujuan. Pencapaian Visi, Misi dan Tujuan Prodi MM-UST yang telah dirumuskan dalam bentuk Capaian Pembelajaran Lulusan (CPL) di tingkat Prodi. Sehingga visi MM-UST “ Menjadi Program Studi Magister Manajemen yang Unggul dan Berkarakter Berbasis Ajaran Tamansiswa di Asia Tenggara pada Tahun 2025” dapat terwujud.

## DAFTAR ISI

<b>HALAMAN PENGESAHAN</b> .....	2
<b>KATA PENGANTAR</b> .....	3
<b>DAFTAR ISI</b> .....	4
<b>A. LATAR BELAKANG</b> .....	5
<b>B. TUJUAN</b> .....	5
<b>C. DASAR HUKUM</b> .....	5
<b>D. RUANG LINGKUP</b> .....	6
<b>E. WAKTU PELAKSANAAN</b> .....	6
<b>F. METODOLOGI PENELITIAN</b> .....	6
<b>G. DATA HASIL DAN PEMBAHASAN</b> .....	7
<b>H. SIMPULAN DAN RENCANA TINDAK LANJUT</b> .....	10

## **A. LATAR BELAKANG**

Prodi Magister Manajemen (MM) adalah bagian dari Fakultas Ekonomi Universitas Sarjanawiyata Tamansiswa Yogyakarta, yang mengelola Program Strata 2 atau Pascasarjana di bidang Manajemen. Prodi Magister Manajemen, memiliki status akreditasi A. Sebagai Prodi yang memiliki nilai akreditasi A, maka Prodi Magister Manajemen senantiasa berupaya mempertahankan nilai capaian akreditasinya. Upaya mempertahankan nilai akreditasi yang senantiasa dilakukan oleh Prodi adalah dengan selalu meningkatkan fasilitas dan services kepada civitas akademika. Salah satu bentuk peningkatan pelayanan yaitu dengan melibatkan saran, masukan dan pendapat dari civitas akademika, melalui angket penilaian., mengenai Kepuasan bimbingan thesis Mahasiswa Magister Manajemen tahun akademik 2020/2021.

Angket penilaian kepuasan bimbingan Thesis Program Studi, telah diatur secara integral oleh Universitas, yang disesuaikan dengan spesifikasi masing- masing Prodi di lingkungan Universitas Sarjanawiyata Tamansiswa Yogyakarta. Hingga saat ini, metode penilaian dalam bentuk angket/ kuesioner dirasa sangat efektif dan mudah pelaksanaannya. Dalam rangka menjaga kualitas tugas akhir terhadap civitas akademika, Prodi M Magister Manajemen menganggap perlu untuk mengevaluasi kepuasan tugas akhir. Untuk mengukur tingkat kepuasan bimbingan Thesis di lingkungan Prodi Magister Manajemen, maka dirasa perlu dilakukan penelitian dengan Mahasiswa sebagai responden.

## **B. TUJUAN**

Penelitian ini ditujukan untuk:

1. Mengetahui sejauh mana efektivitas pelaksanaan bimbingan Thesis di lingkungan Prodi Magister Manajemen FE UST.
2. Memberikan informasi bagi Prodi Magister Manajemen FE UST secara akurat mengenai kepuasan bimbingan Thesis.
3. Membantu Prodi Magister Manajemen FE UST dalam mengambil kebijakan terkait dengan bimbingan Thesis.

## **C. DASAR HUKUM**

Dasar Hukum penelitian ini adalah :

1. Undang-undang Nomor 20 Tahun 2003 tentang Sistem Pendidikan Nasional .
2. Undang-undang Nomor 12 tahun 2012 tentang Pendidikan Tinggi.
3. Buku Panduan Standar Kompetensi Lulusan (SKL) Tingkat Universitas

4. Renstra Prodi MM 2021-2025.

#### **D. RUANG LINGKUP**

Laporan Monev Kepuasan Bimbingan Thesis Program Studi ini berlaku sebagai dasar menetapkan kebijakan CPL Prodi Magister Manajemen FE UST. Laporan Monev dilaksanakan tahun akademik 2021/2022.

#### **E. WAKTU PELAKSANAAN**

Monev mengenai Kepuasan Bimbingan Thesis Program Studi pada Prodi Magister Manajemen FE UST dilakukan pada semester genap tahun akademik 2020/2021 bulan Juni 2022

#### **F. METODE PENELITIAN**

Evaluasi kepuasan bimbingan mahasiswa Magister Manajemen dilakukan menggunakan metode penilaian melalui angket. Populasi dari penelitian ini adalah mahasiswa aktif yang sedang bimbingan thesis. Analisis menggunakan Analisis deskriptif. gambaran tentang distribusi jawaban responden baik secara absolut maupun persentase. Selain itu penelitian ini juga dapat memberikan informasi tentang mean, dan modus jawaban responden. Hal ini dimaksudkan untuk mengetahui tingkat jawaban terbanyak oleh responden apakah diatas rata atau dibawah rata-rata.

Penentuan kategori dari masing-masing item pertanyaan tertutup dengan jawaban sebagai berikut:

1. Sangat Tidak setuju
2. Tidak Setuju
3. Kurang Setuju
4. Setuju
5. Sangat setuju

Item pertanyaan tertutup meliputi :

1. Pembimbing memiliki kompetensi sesuai dengan tema penelitian.
2. Pembimbing memiliki kompetensi memadai dalam metodologi penelitian.
3. Pembimbing memiliki kompetensi dalam mengarahkan penulisan thesis sesuai dengan panduan/pedoman thesis.
4. Pembimbing memiliki konsistensi dalam memberikan bimbingan dan arahan selama proses pembimbingan.

5. Pembimbing mampu menginspirasi tema-tema penelitian sesuai dengan isu-isu terkini.
6. Pembimbing memberi dorongan mahasiswa untuk memperoleh referensi pendukung yang *up to date*.
7. Pembimbing memberi dorongan mahasiswa untuk tidak melakukan plagiarisme.
8. Pembimbing selalu memberi semangat dan mendorong mahasiswa untuk menyelesaikan thesis tepat waktu.
9. Pembimbing memberi kemudahan dalam berkomunikasi dengan menggunakan berbagai sarana komunikasi (Email, SMS, WA, dll).
10. Pembimbing menyediakan waktu konsultasi secara terjadwal.
11. Pembimbing menyediakan waktu dan tempat bimbingan di luar jadwal konsultasi/di luar jam kerja.
12. Pembimbing 1 dan 2 melakukan koordinasi dan kerjasama yang baik dalam pembimbingan

Pertanyaan terbuka meliputi :

**Pertanyaan 1:** Sebutkan kendala yang Anda alami selama bimbingan?

**Pertanyaan 2:** Sebutkan hal positif atau menarik yang anda alami selama bimbingan?

**Masukan:** Apa saran Anda untuk perbaikan dan penyempurnaan proses bimbingan thesis?

## **G. DATA HASIL DAN PEMBAHASAN**

Dari hasil Monev kepuasan bimbingan thesis di prodi MM UST untuk pertanyaan yang tertutup diperoleh hasil secara keseluruhan bahwa dosen pembimbing memiliki kompetensi sesuai tema penelitian, kompeten dalam metodologi penelitian, kompetensi dalam mengarahkan penulisan thesis, konsistensi dalam memberikan bimbingan dan arahan, mampu menginspirasi tema-tema penelitian sesuai dengan isu-isu terkini, mampu mendorong mahasiswa untuk memperoleh referensi pendukung yang *up to date*, mampu mendorong mahasiswa untuk tidak melakukan plagiarism, selalu memberi semangat dan mendorong mahasiswa untuk menyelesaikan thesis tepat waktu, memberi kemudahan dalam berkomunikasi dengan menggunakan berbagai sarana komunikasi, setiap dosen menyediakan waktu konsultasi secara terjadwal, dan tidak terjadwal dan diantara dosen pembimbing melakukan koordinasi dan kerjasama yang baik untuk kelancaran ketercapaian terselesainya thesis mahasiswa. Bila dilihat dari masing-masing dosen sebagai berikut:

## 1. Penilaian Monev Kepuasan Bimbingan Thesis

### a. Dr. Ambar Lukitaningsih, MM

Monev kepuasan bimbingan thesis atas nama Dr. Ambar Lukitaningsih, MM sudah memuaskan/baik. Hanya Poin 3,4 dan 7 dengan rata-rata 3,8

Gambar 1. Monev Bimbingan Thesis Dr. Ambar Lukitaningsih, MM

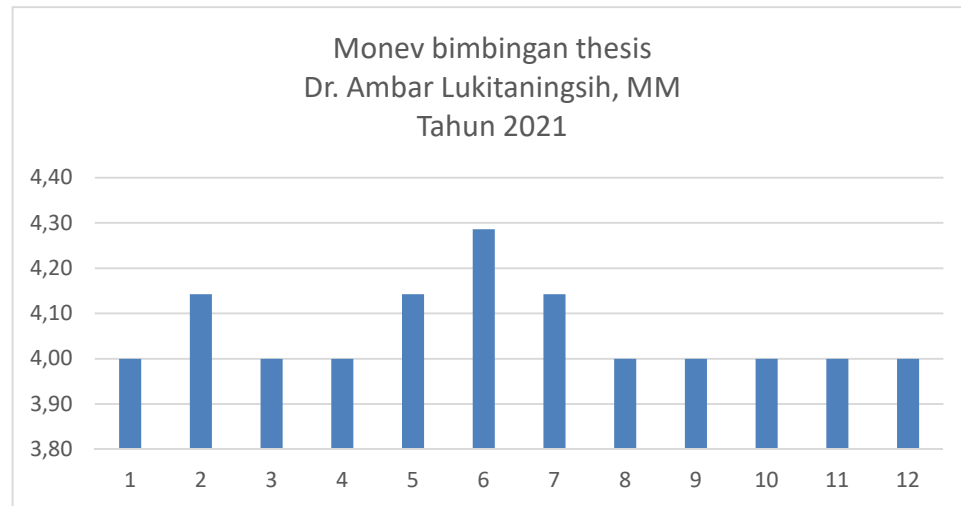

Sumber : data primer diolah 2021

### b. Dr. Chandra Kusuma Kirana, S.Pd., M.M

Monev kepuasan bimbingan thesis atas nama Dr. Chandra Kusuma Kirana, S.Pd., M.M sudah memuaskan/baik. Poin terendah pada no. 4 dengan rata-rata 4

Gambar 1. Monev Bimbingan Thesis Dr. Chandra Kusuma Kirana, S.Pd., M.M

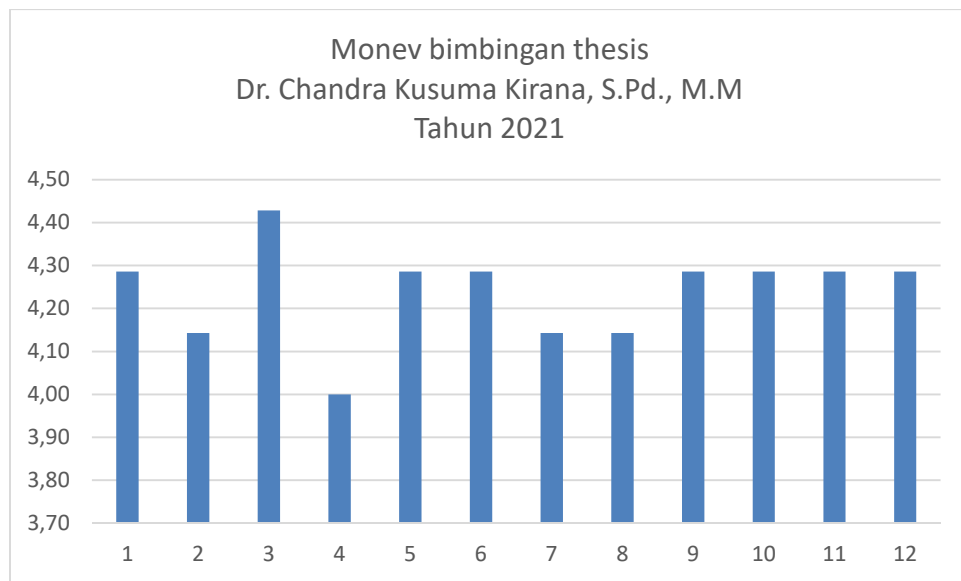

Sumber : data primer diolah 2021



c. Dr. Henny Welsa, MM

Monev kepuasan bimbingan thesis atas nama Dr. Henny Welsa, MM sudah memuaskan/baik. Poin terendah no. 1 dengan rata-rata 3,86

Gambar 1. Monev Bimbingan Thesis Dr. Henny Welsa, MM

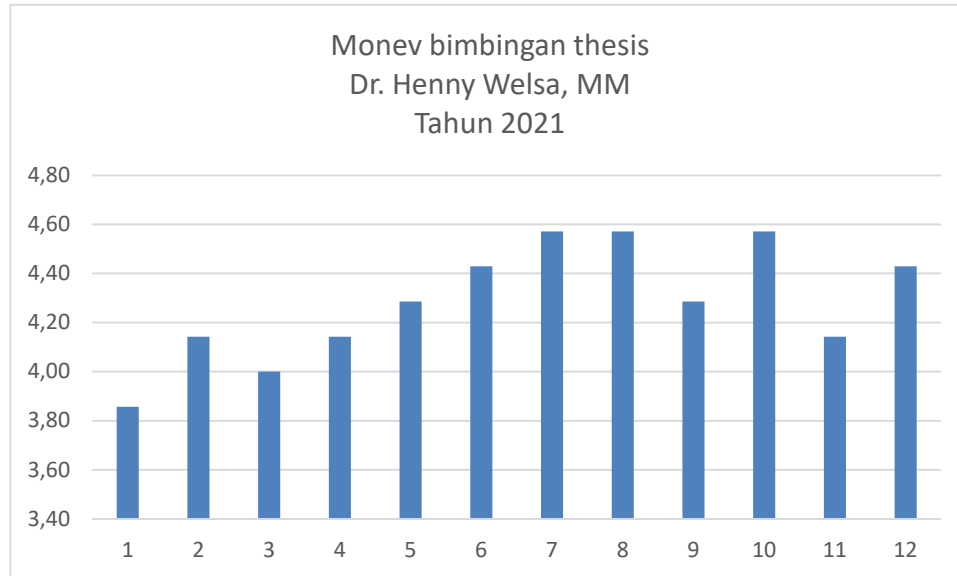

Sumber : data primer diolah 2021

d. Dr. Sri Hermuningsih, MM, CFP

Monev kepuasan bimbingan thesis atas nama Dr. Henny Welsa, MM sudah memuaskan/baik. Poin terendah pada poin 5 dengan rata-rata 3,43

Gambar 1. Monev Bimbingan Thesis Dr. Sri Hermuningsih, MM, CFP

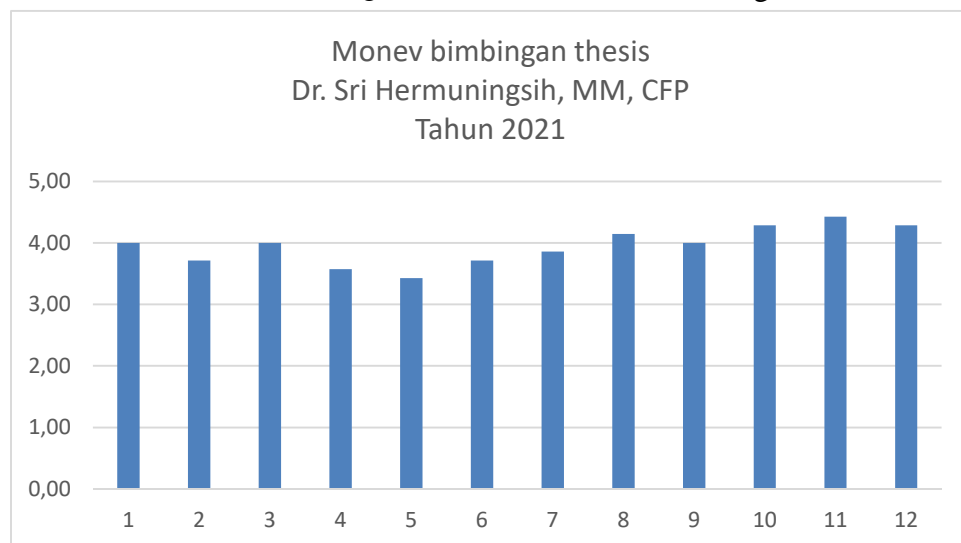

Sumber : data primer diolah 2021

e. Dr. Syamsul Hadi, SE.,MM

Monev kepuasan bimbingan thesis atas nama Dr. Syamsul Hadi, SE.,MM sudah memuaskan/baik. Poin terendah pada poin 2 dan 8 dengan rata-rata 3,71

Gambar 1. Monev Bimbingan Thesis Dr. Syamsul Hadi, SE.,MM

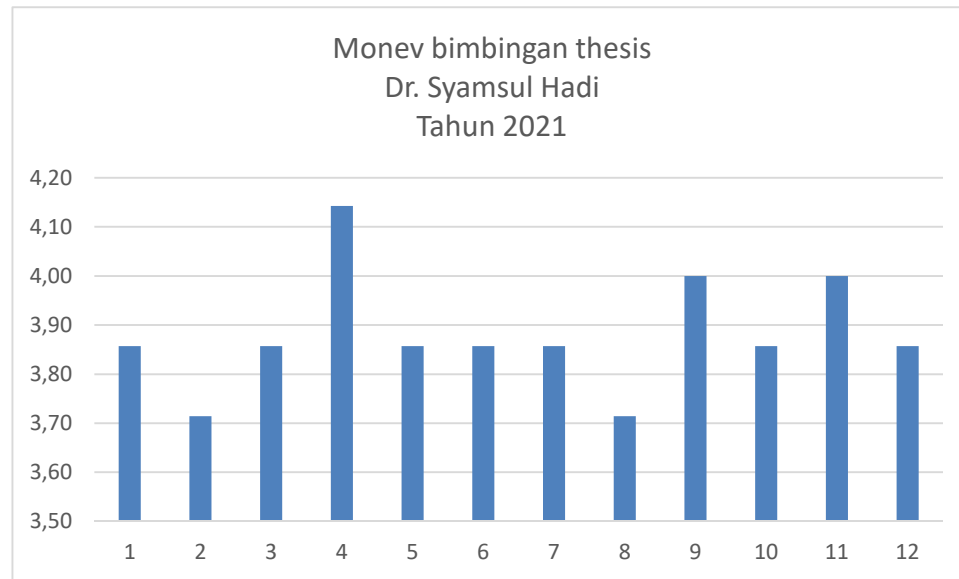

Sumber : data primer diolah 2021

**2. Jawaban dari pertanyaan: “Sebutkan kendala yang Anda alami selama bimbingan?”**

Sulit membagi waktu

**3. Jawaban dari pertanyaan: “Sebutkan hal positif atau menarik yang anda alami selama bimbingan?”**

- Mendapat motivasi, semangat dan pengetahuan.
- Menjadi pribadi yang disiplin waktu
- dosennya sabar dan baik

**4. Saran dari Responden**

- Menambah waktu pembimbingan.
- Jadwal bimbingan bisa setiap saat

**H. SIMPULAN DAN RENCANA TINDAK LANJUT**

Dari hasil di atas dapat disimpulkan bahwa mahasiswa sudah puas atas bimbingan Thesis. Masukan mahasiswa terutama terkait jadwal pembimbing menambah jadwal dan waktu bimbingan, sehingga rencana tindak lanjut yang dilakukan adalah memberikan pengarahannya pada dosen untuk menambah waktu dan jadwal pembimbingan Thesis.